тираж 40000 экз.

еженедельная калининградская городская газета

Гражданин

№ 17 (1375)

12+

2 ноября 2017

издаётся с 30 сентября 1991 года

«Деревянный» скоро откроют

ПОЛНОСТЬЮ ЗАКОНЧИТЬ РЕМОНТ «ДЕРЕВЯННОГО» МОСТА, СВЯЗЫВАЮЩЕГО МОСКОВСКИЙ ПРОСПЕКТ С ОСТРОВОМ ОКТЯБРЬСКИЙ, ПЛАНИРУЮТ К 15 ДЕКАБРЯ. НО ДЛЯ АВТОМОБИЛЕЙ И ПЕШЕХОДОВ ЕГО ОТКРОЮТ УЖЕ В СЕРЕДИНЕ НОЯБРЯ

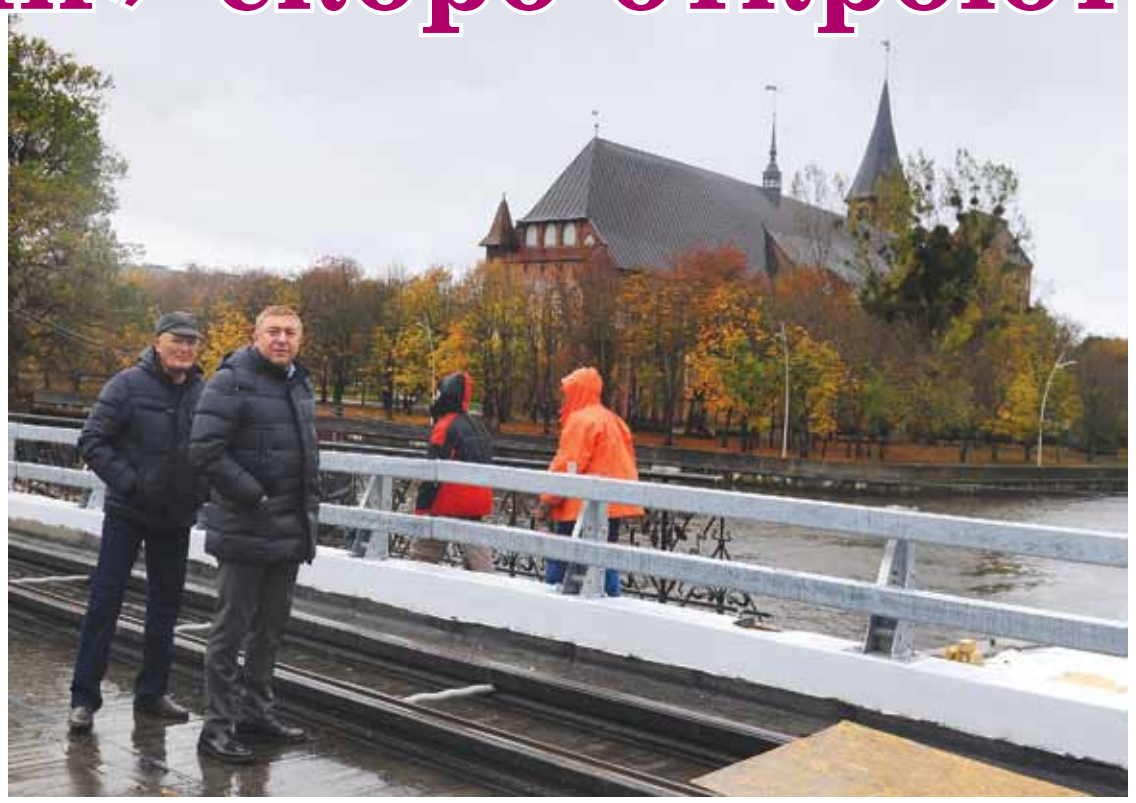

ЭНЕРГИЯ ПОЗИТИВА

Татьяна СУХАНОВА, фото Юлианы ЧЕРНЯВСКОЙ

Реконструируется мост с апреля. С очередной проверкой хода проводимых на нём работ в минувший четверг там побывал **глава города Александр Ярошук.**

Мост этот (нем. Holzbrücke) - памятник истории и культуры регионального значения. Он был построен в 1404 году и соединял Альтштадт (район Московского проспекта) и остров Ломзе (Октябрьский). Здесь в Средние века велась бойкая торговля снедью и изделиями ремесленников, а в дни религиозных праздников проводились шествия, даже крестные ходы (в 1758-1762 годах, во время царствования Елизаветы Петровны, когда Кёнигсберг находился под властью российской короны).

Реконструировали его в 1904 году, и именно таким он и выглядел даже после Второй мировой войны. Сейчас на его ремонт из бюджета Калининградской области выделили 91,8 млн рублей.

«Душа радуется, уже видны конкретные результаты ремонта моста, - заключил градоначальник, осмотрев объект. - До окончания работ осталось совсем немного, мучения жителей острова Октябрьский скоро прекратятся. 15 ноября надеемся открыть здесь движение автотранспорта и одну пешеходную часть. Никто не верил, что за такие маленькие деньги, меньше, чем за 100 миллионов рублей, нам удастся отремонтировать этот путепровод. А ведь первоначально проект стоил 840 миллионов.

Исторический облик моста сохранится. Ограждение сделали новое, но по довоенным эскизам, отреставрировали устои».

По словам **директора МКУ «Городское дорожное строительство и ремонт» Владимира Свинцова,** сейчас устанавливаются трамвайные рельсы, потом займутся бетонированием и укладкой асфальта.

«Здесь уложат два слоя асфальта, - пояснил Владимир Свинцов. - Укладка будет сложной. Асфальтоукладчик по ширине моста не везде проходит, и часть асфальта придётся укладывать вручную. Предстоит ещё смонтировать поддерживающие рамы для трамвайной контактной сети и саму контактную сеть. Для проведения этих работ будем использовать вечернее и ночное время».

ДЛЯ СПРАВКИ:

Длина «Деревянного» моста 72 метра. Ширина проезжей части – 7 метров, пешеходные тротуары с обеих сторон по 2 метра. ■

«Локомотив» возродили

В ИЮНЕ ПРОШЛОГО ГОДА НАЧАЛАСЬ РЕКОНСТРУКЦИЯ СТАРЕЙШЕГО В ГОРОДЕ СТАДИОНА, ПОСТРОЕННОГО В КОНЦЕ XIX ВЕКА И НАЗЫВАВШЕГОСЯ «ФРИДЛАНДЕР-ТОР-ПЛАТЦ» (НЫНЕ «ЛОКОМОТИВ»). ХОД ЗАВЕРШЕНИЯ СТРОИТЕЛЬНЫХ РАБОТ ПРОВЕРИЛ В МИНУВШУЮ ПЯТНИЦУ ГЛАВА ГОРОДА АЛЕКСАНДР ЯРОШУК

ПОДРОБНОСТИ

Галина ЛОГАЧЁВА, фото автора

- Как в Барселоне!

- Да, я такого ещё не видел!

Это реакция журналистов, которые впервые приехали посмотреть тренировочное поле на стадионе «Локомотив» после его реконструкции. Везде зеленела молодая нежная травка, и ни одной лужи! И это несмотря на проливные дожди, не прекращающиеся практически весь октябрь!

Сам стадион находится на окраине парка «Южный» (бывший парк 40-летия ВЛКСМ), до войны назывался «Фридландер-Тор-платц». На нём вплоть до апреля 1945 года проходили матчи футбольных команд, в том числе титулованного футбольного клуба Восточной Пруссии VfB Koenigsberg. На трибунах собиралось около пятнадцати тысяч зрителей.

В советское время на «Локомотиве» тренировались легкоатлеты. Но в последние годы он пришёл в запустение. Возвращать стадион к жизни, согласно выигранному контракту в 113,4 млн рублей, взялось ЗАО «СМУ-4».

«Я специально приехал в сильный дождь, чтобы посмотреть, в каком состоянии дренаж на поле и как он работает, - пояснил глава города Александр Ярошук. - Дренаж, как мы видели, работает прекрасно: убирает с поля всю воду и влагу. Проверили мы и раздевалки — они готовы, нигде ничего не протекает. Стадион готов к использованию на 95 процентов. Осталось положить слой асфальта, доделать благоустройство. Но самый главный объект (поле) — готов. Поэтому можно с уверенностью сказать, что городская администрация свои обязательства выполнила.

А главное, что объект после чемпионата мира по футболу-2018 останется нашим детям. «Локомотив» передадим школе по лёгкой атлетике, так как её воспитанникам, к сожалению, не нашлось места в городе для тренировок, кроме спорткомплекса «Юность». Поле останется, им будут пользоваться футболисты, а всем, что вокруг него, - наши легкоатлеты».

Стадион «Локомотив» станет одной из тренировочных площадок на чемпионате мира по футболу 2018 года.

А после проведения соревнований два стадиона — «Локомотив» и «Мирный» - отдадут юным футболистам. (Такое решение было принято после инспекционного визита на стадионы зампредседателя Правительства РФ Виталия Мутко и главы региона Антона Алиханова.)

«Поля профессиональные и на них будут тренироваться будущие игроки нашей «Балтики», которые непременно выйдут в высшую лигу и ещё покажут себя на аренах - европейских и мировых», - оптимистично заключил градоначальник. ■

Дорогие калининградцы!

От всей души поздравляю вас с Днём народного единства!
Этот праздник тесно связан со страницами российской истории. В наше время он призван служить объединению людей разных поколений, вероисповеданий и политических взглядов.
Мы должны помнить о том, что Россия добивалась успеха всегда, когда была едина, когда её цели становились делом и заботой каждого гражданина.
И сегодня, когда наша страна решает сложные, стратегически важные задачи, нужно помнить об этом. Единство и солидарность – одна из основ благополучия любого государства.
Примите самые добрые, искренние пожелания крепкого здоровья и счастья. Пусть взаимопонимание и согласие станут верными спутниками вашей жизни. Я желаю всем жителям нашего города любви, понимания и согласия в семьях, толерантного отношения друг к другу, успехов в труде, стабильности и благополучия!

Председатель городского Совета депутатов Калининграда Андрей КРОПОТКИН

Дорогие калининградцы!

Поздравляю вас с Днём народного единства!
На долю России неоднократно выпадали суровые испытания, но каждый раз наш народ стойко преодолевал тяготы и лишения, сообща боролся против захватчиков и неизменно одерживал победу, отстаивая свободу и демонстрируя всему миру, что народное единство – великая сила.
Калининград – многонациональный город. И за последние годы нам удалось немало сделать для того, чтобы людям здесь жилось спокойно и максимально комфортно. Калининградцы могут с уверенностью сказать: мы вместе, мы едины. Поэтому и празднование Дня народного единства стало в нашем городе доброй традицией, когда понимаешь всю ценность таких привычных понятий, как гражданский мир, согласие, милосердие, взаимопонимание и терпимость друг к другу.
И сегодня наша общая задача – сберечь наш общий дом, Калининград, и духовное единение. Дорогие земляки! От всей души желаю вам крепкого здоровья, счастья и благополучия на долгие годы, воплощения светлых надежд, духовных сил, способных привести к победам во всех ваших начинаниях!

С уважением, глава городского округа «Город Калининград» Александр ЯРОШУК

Мы помним эту боль...

НАКАНУНЕ ДНЯ ПАМЯТИ ЖЕРТВ ПОЛИТИЧЕСКИХ РЕПРЕССИЙ, КОТОРЫЙ В РОССИИ ЕЖЕГОДНО ОТМЕЧАЮТ 30 ОКТЯБРЯ, В БИБЛИОТЕКЕ ИМЕНИ ЧЕХОВА ОТКРЫЛАСЬ ВЫСТАВКА «ПОЛИТИЧЕСКИЕ РЕПРЕССИИ 1920-1950 ГОДОВ В СОВЕТСКОМ СОЮЗЕ: ТРАГЕДИЯ СТРАНЫ И НАРОДА»

Юлия ЯГНЕШКО, фото автора

«Главная задача нашей организации - не позволить забыть о преступлениях против человечества, - открывая экспозицию, сказала **Анна Тонкушина, председатель Калининградской региональной общественной благотворительной организации защиты прав жертв политических репрессий.** - Если люди перестают помнить о трагедии, она повторяется. Поэтому в год 80-летия большого террора, который государство начало против граждан в 1937-м, мы и сделали эту выставку».

Никогда не видел отца…

На 18 стендах перед посетителями предстают страницы самого кровавого периода в истории нашей страны. Ведь только согласно справке, подготовленной Хрущёву после смерти Сталина, с 1921 года за контрреволюционные преступления осудили почти 3,8 млн человек. 765 тысяч тогда выслали из родных мест, а 643 тысячи расстреляли... Ещё 2,4 миллиона были брошены в тюрьмы и лагеря, где работали в нечеловеческих условиях и погибали.

«Я родился в Белоруссии, - рассказал **Геннадий Владимирович Белоус.** - И никогда не видел своего отца. Его арестовали в 1937-м, за три месяца до моего рождения. Мама осталась одна с пятью детьми. Но через полгода приехали и за нами. Вывезли в Сибирь, и мы жили там два года.

Когда родственникам стали давать возможность ознакомиться с делами репрессированных, я поехал в Гомельскую область, в управление КГБ, и увидел дело моего отца. Он был простым кузнецом в колхозе. Говорили, что делал такие повозки, что по всему краю славились. А его обвинили в шпионаже! Всего лишь потому, что общался с польским священником. Помню, ещё приплели, что отец потравил 21 колхозную корову... И ни одного доказательства.

Я листал протоколы и читал, что на допросах отец вину не признавал. Но внизу последнего документа, отпечатанного почему-то на машинке (все остальные написаны от руки), было признание и его подпись. Как же так? Сотрудник, выдавший мне дело, намекнул, что показания можно дать, а можно получить...

Помню, что в правом верхнем углу этого протокола красным карандашом наискосок было написано: «Расстрелять». Через два месяца после ареста...»

Не пишут в учебниках

«К сожалению, в современных учебниках всего несколько строчек о репрессиях, - сожалеет **Андрей Ренде, председатель оргкомитета выставки,** после минуты молчания в память безвинно погибших. - И молодёжь не знает, что не так давно, по меркам истории, людей миллионами лишали родины и жизни.

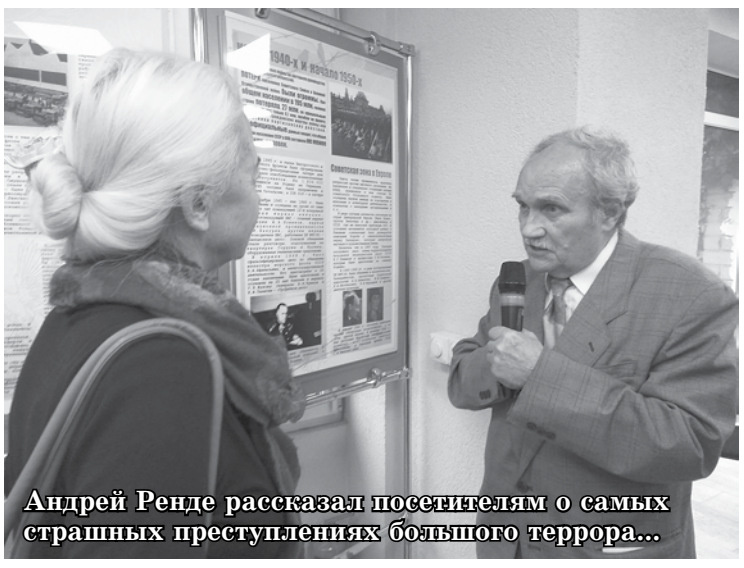

Андрей Ренде рассказал посетителям о самых страшных преступлениях большого террора...

Что ссылали в Сибирь, Среднюю Азию и на север огромные социальные группы, например, кулаков. Эти крестьяне под страхом 20-летней каторги не могли уехать из районов ссылки. И их дети тоже.

Геннадий Белоус (на фото справа): «Отца реабилитировали. Посмертно».

Что были депортированы целые народы. Корейцы и калмыки, ингуши и татары, болгары, литовцы... Всего — 61 нация, этнос и народность.

Что в ВЧК Киева была комната-«бойня», где допрашивали, вооружившись молотами...

А те, кто знают об этих фактах, представить не могут, как тяжело пришлось немцам, которых после нападения Германии на Советский Союз в 1941-м поголовно объявили фашистами.

И всё же, забыв обиду и боль, на фронтах Великой Отечественной войны за свой народ сражалось 5 миллионов его «врагов». Тысячи были награждены боевыми орденами и медалями, сотни стали кавалерами Ордена Славы, Героями Советского Союза. Одним из них был Александр Матросов. 18-летний парень закрыл своим телом амбразуру немецкого дзота у деревни Чернушка, чтобы спасти товарищей. Его настоящее имя - Шакирьян Юнусович Мухамедьянов. Татарин, бывший беспризорник и заключённый трудовой колонии НКВД...»

Могилы неизвестны

В Калининградской области сегодня проживает около 2,5 тысяч человек, пострадавших от репрессий. В основном, это уже дети «врагов народа».

«Многие из нас не знают, где похоронены их родители, поэтому нужно место, куда принести цветы, где можно преклонить голову, вспоминая родных, - говорит Анна Михайловна Тонкушина. - Со дня своего основания наша организация пытается установить памятный знак жертвам репрессий. В прошлом году нам предоставили место в парке «Южный». Как только документы утвердят в комиссии при губернаторе, мы готовы ставить камень. Уже нашли фирму-мецената, которая сделает это бесплатно».

2 ноября выставка переехала в библиотеку им. Снегова (ул. 9 Апреля, 5, **вход свободный, 14+), тел. 46-13-12.** Затем экспозиция должна переместиться в историко-художественный музей, а если получится — она побывает и в других городах Калининградской области. ■

«Высокий» ремонтируют

АВТОМОБИЛЬНОЕ ДВИЖЕНИЕ ПО «ВЫСОКОМУ» МОСТУ ОТКРОЮТ 15 НОЯБРЯ

РАЗВИТИЕ

Татьяна СУХАНОВА, фото Юлианы ЧЕРНЯВСКОЙ

Трамваи же пойдут по «Высокому» позже. Об этом сказал журналистам **мэр Калининграда Александр Ярошук** во время выездного рабочего совещания на мосту в прошлый четверг.

«От того, насколько качественно и своевременно выполнят работы на мостах «Высокий» и «Деревянный», зависит комфорт многих калининградцев, - пояснил журналистам градоначальник. - Поэтому мы очень стремимся к тому, чтобы открыть движение по ним раньше сроков, прописанных в контрактах. На «Высоком» работы идут круглосуточно с марта. Думаю, что ничего не помешает открыть здесь автомобильное движение 15 ноября. Но пока, к сожалению, без пуска трамвая, без пешеходной части и без туннеля, который пройдёт под мостом и соединит Рыбную Деревню и набережную Ветеранов. Для того, чтобы пустить автомобили, осталось завершить съезд с устоев моста на дорогу по улице Октябрьской, где она пересекается с набережной Ветеранов. Этот съезд пойдёт над пешеходным туннелем, работы там сейчас уже идут, но выполняются они по другому контракту. Движению транспорта эти работы мешать не будут.

Как только сделают съезд с моста, начнётся укладка асфальта. Продолжатся и другие работы, которые опять же не будут помехой для автомобильного движения. Предстоит в том числе монтирование освещения, трамвайной линии».

Планируемый срок завершения всех работ генеральным подрядчиком ЗАО «АБЗ-ДОРСТРОЙ» с учётом обустройства трамвайной линии и пешеходного туннеля – декабрь 2017 года.

Как сообщил **представитель подрядчика Сергей Штерц,** монтаж несущих конструкций моста завершён. Сейчас облицовываются русловые опоры кирпичом и гранитными плитами, обустраиваются помещения управления разводным механизмом внутри русловых опор, монтируются механизмы разводного пролётного строения.

Заканчивается сборка консольных частей тротуаров пролётных строений, идут работы по сборке мостового полотна, гидроизоляции плиты этого полотна, красятся балки, устанавливаются парапетные силовые ограждения.

Продолжают обустраивать подходы к мосту и тротуарам, устанавливать бортовой камень, пешеходные ограждения. ■

Александр Ярошук:

«Я человек военный. Партия прикажет, комсомол ответит: есть!»

ПОЛИТСОВЕТ РЕГИОНАЛЬНОГО ОТДЕЛЕНИЯ ПАРТИИ «ЕДИНАЯ РОССИЯ» 30 ОКТЯБРЯ РЕКОМЕНДОВАЛ ВЫДВИНУТЬ ДЕЙСТВУЮЩЕГО ГЛАВУ КАЛИНИНГРАДА АЛЕКСАНДРА ЯРОШУКА НА КОНКУРС ПО ЗАМЕЩЕНИЮ ДОЛЖНОСТИ СИТИ-МЕНЕДЖЕРА

На заседании регионального политсовета партии «Единая Россия» 30 октября **секретарь политсовета Андрей Кропоткин** предложил однопартийцам поддержать его мнение и выдвинуть для участия в конкурсе по выбору главы Калининграда – сити-менеджера Александра Ярошука.

«Я считаю, что Александр Ярошук справляется со своими обязанностями и готов продолжить работу на благо Калининграда, - сказал Андрей Кропоткин, являющийся также председателем городского Совета депутатов Калининграда. - Безусловно, все мы видим, как изменился наш город за последние 10 лет. И это заметно всем: депутатам (а многие из нас являются депутатами всё то время, пока Александр Ярошук руководит городом), калининградцам, туристам, другим гостям города. Но, тем не менее, есть к чему стремиться. При Александре Ярошуке началась подготовка Калининграда к чемпионату мира 2018 года. Все мы видим, что сделано уже немало. Но начатое предстоит завершить.

Думаю, раз Александр Ярошук начал реализовывать данную задачу, то ему и заканчивать её. Но главное, надо будет ответить за то, насколько наш город будет готов к чемпионату. И после его проведения тоже предстоит немало работы. Потому что после любых знаковых событий ещё какое-то время приходится что-то доделывать. Александр Ярошук – старый партиец, со стажем, но в душе – молодой, и никогда не боялся брать на себя ответственность».

Все участники заседания единогласно поддержали предложение Андрея Кропоткина.

Глава города ответил: «Я человек военный. Партия прикажет, комсомол ответит: есть! Ответственности не боюсь. И я благодарен партийцам, выдвинувшим меня на этот конкурс. Мы все вместе с вами прошли большой путь за время моего руководства городом, но действительно, есть, что доделывать в нашем любимом Калининграде. Сейчас главная наша задача – подготовка к чемпионату. Это важнейшее событие не только для города. В Калининграде на нашем веку, то есть при нашей с вами жизни, событий такой значимости может больше и не быть. Поэтому надо сделать всё возможное, чтобы после чемпионата городу осталось наследие, которое долгие годы работало бы на благо калининградцев, на благо наших детей, внуков. А значит, надо всю необходимую инфраструктуру подготовить соответствующим образом. Понимание, как и что надо делать, у меня есть. Поэтому, если изберут меня главой города, буду работать».

Заседание конкурсной комиссии пройдёт 24 ноября, имя победителя объявят 29-го. ■

Выборы главы

1 ноября на заседании горсовета утвердили новую процедуру избрания главы Калининграда.

Отныне глава будет выбираться по конкурсу. В комиссию по отбору вошли председатель горсовета Андрей Кропоткин, его заместитель и председатель комиссии по местному самоуправлению и социальной политике Андрей Шумилин, депутат от партии «Патриоты России» Сергей Шайнога, а также представители правительства области: Александр Торба, зампредседателя правительства, министр по муниципальному развитию и внутренней политике; Светлана Нестерова, начальник Управления госслужбы и кадровой работы; Елена Орлова, начальник правового управления.

Кандидаты на должность сити-менеджера должны иметь высшее образование, стаж работы на государственной или муниципальной должности, а также представить программу развития города на 4 года. ■

О транспортном налоге

? Подскажите, имеется ли льгота по транспортному налогу в Калининградской области для пенсионеров?

Виталий Владимирович С., ул. Кутаисская.

Отвечает Ольга Герасимчук, советник государственной гражданской службы РФ 2 класса УФНС по Калининградской области:

- На территории Калининградской области транспортный налог введён с 2003 года. Статьёй 7 Закона Калининградской области от 16.11.2002 №193 «О транспортном налоге» установлен перечень налогоплательщиков — физических лиц, освобождённых от его уплаты. Это Герои Советского Союза и Российской Федерации, граждане, награждённые орденом Славы трёх степеней, граждане, подвергшиеся воздействию радиации вследствие аварии на Чернобыльской АЭС, инвалиды 1 и 2 групп, имеющие мотоколяски и автомобили с мощностью двигателя до 100 л/с, а также инвалиды, которые до 1 января 2005 года имели право на получение (приобретение) автомобиля через органы соцзащиты и реализовали его (мощность двигателя до 150 л/сил включительно).

Льгота по уплате транспортного налога для пенсионеров не предусмотрена.

Кстати, если физическое лицо имеет право на льготу, но является собственником нескольких транспортных средств, льгота применяется только в отношении одного из них (по выбору налогоплательщика).

Для предоставления льготы необходимо подать в налоговый орган заявление и подтверждающие документы.

От редакции. Рассчитать сумму транспортного налога можно на сайте Федеральной налоговой службы по адресу https://www.nalog.ru/ на вкладке «Электронные сервисы» в разделе «Калькулятор транспортного налога». Внимание! Обязательно укажите свой регион. ■

Логвино: по следам короля Оттокара

ПОСЁЛОК МЕДЕНОВ (НЫНЕ ЛОГВИНО) ПАЛ ПЕРВОЙ ЖЕРТВОЙ НА ПУТИ ВТОРГШИХСЯ НА САМБИЙСКИЙ ПОЛУОСТРОВ РЫЦАРЕЙ ТЕВТОНСКОГО ОРДЕНА, ВОЗГЛАВЛЯЕМЫХ ЧЕШСКИМ КОРОЛЁМ ОТТОКАРОМ В ЯНВАРЕ 1255 ГОДА. МОЛОДОЙ КОРОЛЬ ЗОЛОТОМ ОПЛАТИЛ ЭТОТ ПОХОД, И ПОЭТОМУ ЗАМОК КЁНИГСБЕРГ ВПОСЛЕДСТВИИ НАЗВАЛИ В ЕГО ЧЕСТЬ

ЭКСКУРСИЯ В НЕИЗВЕДАННОЕ

Галина ЛОГАЧЁВА, фото автора

В Логвино, что в 23 километрах от Калининграда, удобнее всего ехать по старому Люблинскому шоссе. Центр посёлка проскочить, незаметив его, невозможно: он представляет собой площадку, выложенную брусчатым камнем, от которой лучами расходятся пять дорог. В месте поворота дороги на Зеленоградск предположительно и стояла прусская земляная крепость Меденов, первой встретившая врагов на Самбийской земле.

Крепость эту заложили много столетий назад до того момента, как её атаковали крестоносцы на своих закованных в железо конях. Ею и волостью Меденов долгие-долгие годы владел могущественный прусский род Кандейм. Благоденствию рода, да и самому его существованию, пришёл конец одним недобрым январским вечером 1255 года. «Король вошёл в Самбию с войском своим близ волости, называемой Меденов, - пишет немецкий хронист Пётр из Дуйсбурга, - и, спалив всё, что могло быть взято огнём, и, захватив в плен и убив многих людей, там же заночевал…».

Один из сохранившихся входов в кирху.

Надо сказать, что руководство Тевтонского ордена готовилось к нападению на Самбию, где жили самые сильные и непокорённые к тому времени прусские роды, очень тщательно, в течение нескольких лет. Поход в языческую Пруссию благословил Папа Римский, участие в нём считалось делом богоугодным.

Возглавил операцию 22-летний чешский (богемский) король Оттокар II из династии Пржемысловичей, правнук императора Фридриха Барбароссы по материнской линии, который в ту пору находился в зените своего могущества, владел огромными территориями и богатствами.

Всю Самбию король со своим 60-тысячным войском покорил в течение считанных январских дней 1255 года и без особых потерь вернулся домой. За ним следовали его летописцы, поэтому проследить пути продвижения Оттокара II по Пруссии нетрудно.

Предательство без пользы

Началось покорение Самбии с предательства.

Сначала король Богемии Оттокар Пржемысл II привёл своё войско в замок Бальга, и здесь братья-рыцари устроили ему прямо-таки судьбоносную встречу.

Перед королём предстал старик по имени Гедуне из рода Кандейм, что жил в Меденово (современное Логвино, **- авт.**), приходившийся отцом Виссегауда, возглавлявшего в ту пору род Кандейм. Старец знал сильные и слабые стороны самбийских воинов и их укреплений и, видимо, хотел спасти свой род путём предательства пруссов из других волостей.

Напоследок беседы с ним король, скорее всего в шутку, устроил ему «допрос». Показал небольшую часть своего войска и поинтересовался у старца, можно ли воевать с таким числом рыцарей. Тот ответил, что нет. Затем подоспело войско вдвое большее. Увидев его, старик тоже сказал «нет». Потом пришло войско втрое большее, но и этого ему показалось недостаточно. «Наконец подоспела вся остальная часть войска, покрывшего лёд (залива Frisches Haff — Калининградского, **- авт.**), как саранча покрывает землю, - пишет летописец. - И когда король спросил, можно ли воевать в Самбии с таким войском, старик ответил: «Достаточно. Иди, куда тебе угодно, и ты добьёшься, чего пожелаешь».

После такого «экзамена» король приказал дать старцу Гедуне свои знамёна, чтобы тот обозначил ими свои владения и дома, а также владения и дома своих родственников. Для рыцарей они стали бы опознавательным знаком: жители, имеющие королевские стяги, находятся под покровительством самого Оттокара.

«Но старик мешкал, не зная, как стремительны тевтоны в войне», - пишет далее Пётр из Дуйсбурга. - Вот почему, когда он воротился восвояси, увидел, что дом его и дома его людей сожжены, челядь его, и его люди, и брат его по имени Рингел, и все единокровные родственники убиты».

После того как король со своим войском спалил и разрушил земляную крепость и поселение Меденов до основания, он двинулся в волость Рудов (современное Мельниково) и там уже продолжил истребление людей. Огнём и мечом прошёлся по волостям Кведенов (Северная Гора), Вальдов (Низовье), Кайме (Заречье) и Тапиов (Гвардейск). «И каждый из них (прусских вождей, - **авт.**) отдал сыновей своих (королю, **- авт.**) в заложники, дав слово под страхом смертной казни смиренно повиноваться требованиям веры и братьев», - пишет летописец.

Завершился поход богемского короля в Пруссию сожжением крепости Твангсте (на горе, в месте будущего Кёнигсбергского замка). Посоветовав тевтонам построить там крепость и дав на это денег, он удалился по руслу скованного льдом Прегеля в сторону Польши и был в Эльбинге (Эльблонге) уже 17 января.

Они поют

Через восемь лет после побоища, устроенного тевтонами в Меденове (Логвино), здесь уже жили немцы, переселившиеся из Германии, а на месте земляной крепости стоял отстроенный каменный замок. Впрочем, упоминается и о 20 прусских семьях, обладающих равными с немцами правами за то, что не участвовали в двух прусских восстаниях.

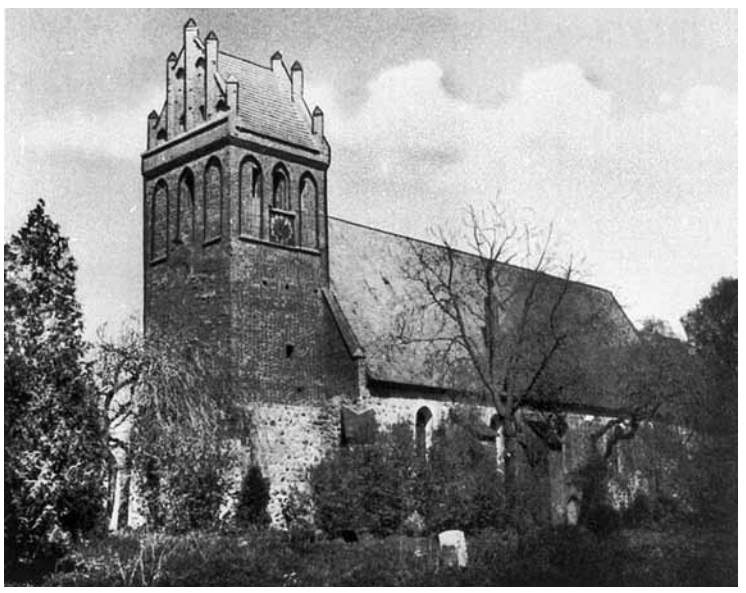

Такой была кирха в Меденау (начало XX века).

10 января 1326 года в Меденов (переименованный тевтонами в Меденау) прибыл член кёнигсбергского конвента, будущий великий магистр Тевтонского ордена Генрих Дуземер и вручил волостному старосте грамоту, подтверждающую законный статус поселения. (К этому времени в Меденау уже имелись три трактира и водяная мельница.) А на следующий год после этого события на противоположном от замка берегу ручья построили кирху - мощное готическое сооружение из валунов с кирпичными углами.

Кирха эта благополучно простояла более шести столетий и, в общем-то, сильно не пострадала во время боевых действий 1945 г. Ломать её начали в 1947 году. Сначала при попытке снять колокол для сдачи в металлолом устроили в ней пожар, а потом её взрывали военные для использования стройматериала при ремонте дорог.

Подобраться к руинам кирхи пока ещё можно. От центра Логвино к ним ведёт старая, «горбиком», булыжная дорога, усыпанная сейчас кленовыми и осиновыми листьями.

«Вот она, кирха, проходите, - открывая калитку, говорит Анна, огород которой практически примыкает к остаткам башни. И прибавляет почему-то: - На башне гнездо аиста».

Остатки башни с гнездом аиста наверху.

Муж Анны, Дмитрий, рассказывает, что немцы часто бывают здесь, чтобы посмотреть на руины кирхи и на старое окружающее её кладбище.

- Этим летом приезжали целыми автобусами, - говорит он. - В основном, конечно, пожилые. Ходят они обычно по кладбищу, потом даже песни поют. Немцы вспоминали, что до войны в эту кирху приезжали венчаться молодожёны даже из Циммербуде (Светлого), поскольку она была древней, намоленной. Что служил в ней пастором известный краевед Карл Эмиль Гебауэр, который на своём поле в 1881 году установил памятник императору Вильгельму I в память о прошедших в Меденау маневрах с его участием.

По словам Дмитрия, обнаружить немецкие могилы ещё можно, хотя и перекопаны они вдоль и поперёк искателями чужих ценностей.

Через остатки входа в ризницу я захожу на это кладбище, спотыкаясь на каждом шагу о разбросанные валуны и кирпичи. Да, следы погромов — повсюду. Вместо могил — ямы, густо засыпанные сейчас листвой. Не осталось даже ни одного надгробия.

К слову, несмотря на то, что Постановлением Правительства Калининградской области руины кирхи получили статус объекта культурного наследия регионального значения, она продолжает растаскиваться на стройматериалы местными жителями. Свидетельства тому на каждом шагу: и заборы и сараи в Логвино — сплошь и рядом выложены валунами, добытыми из памятника XIV века.

Следы эпох

Первый раз советские войска заняли Меденау 31 января 1945 года. Это были части 39-й армии, куда входил сводный отряд 1-го танкового корпуса. А 23 февраля из-за несогласованности действий командования этот танковый отряд попал здесь в окружение. Ценой больших потерь ему удалось прорваться. Второй раз Меденау взяли войска 3-го Белорусского фронта вечером 14 апреля.

Свидетельства тех боёв были видны вплоть до 70-х годов прошлого века. Один старожил Логвино рассказал мне, что в километре от центра посёлка по зеленоградской дороге было озерцо. До 1968 года возле него лежал остов сбитого немецкого самолёта. Со временем его увезли, а озерцо зарастало и сейчас превратилось в болотце.

То, что посёлок до войны был большим и процветающим, жители Логвино знают.

- Здесь даже имелся кинотеатр, - сказал мне старожил и указал на кирпичное строение рядом с остановкой автобуса, напоминающее сейчас бесхозный сарай.

Но многие ли знают, что люди селились в районе Меденау ещё в Бронзовом веке, то есть, 1000 лет до нашей эры? А этот факт доказан археологами. ■

Самолёт нашёлся!

В ГАЗЕТЕ «ГРАЖДАНИН» №15 ОТ 12 ОКТЯБРЯ ЭТОГО ГОДА В СТАТЬЕ «ХРАБРОВО: АПОСТОЛ ПАВЕЛ ПОД ДОЖДЁМ» МЫ ПИСАЛИ О ТОМ, ЧТО В ПОСЁЛКЕ ХРАБРОВО ИСЧЕЗ С ПОСТАМЕНТА САМОЛЁТ, КОТОРЫЙ ПРОСТОЯЛ ТАМ ПОЧТИ СОРОК ЛЕТ. И ВОТ ОН НАШЁЛСЯ

ОТКЛИК ЧИТАТЕЛЯ

Галина ЛОГАЧЁВА

В редакцию позвонили, а потом пришли ветераны морской авиации Балтфлота: Валерий Цоколов, в прошлом командир полка в Храброво, замначальника штаба морской авиации, и Борис Тонкачёв, бывший замкомандующего ВВС Балтфлота по инженерно-авиационной службе. Они-то и рассказали нам, где сейчас этот народный самолёт-памятник.

Наша реликвия

Но сначала немного истории.

«Я прибыл в транспортный полк в Храброво в январе 1977 года с авиагарнизона Балтийской косы, где командовал противолодочной эскадрильей, - говорит Валерий Цоколов. - И ко мне обратились ветераны полка в Храброво по поводу увековечивания памяти военно-транспортного самолёта Ли-2. Я поддержал их, потому что самолёты Ли-2, действительно, самолёты-труженики. На них наши авиаторы во время войны доставляли грузы на линию фронта, партизанам, вывозили раненых, перебрасывали бойцов в тыл врага, обеспечивали связь блокадного Ленинграда с «Большой землёй».

Именно на самолёте Ли-2 в ночь на 9 мая из Карлсхорста в Москву был доставлен Акт о капитуляции фашистской Германии (пилотировал его командир 19-го отдельного транспортного авиаполка подполковник Алексей Семенков). И после войны самолёт активно участвовал в освоении Арктики, самых труднодоступных её районов, совершая посадки на дрейфующий лёд.

Что же касается увековеченного в посёлке Храброво экземпляра самолёта Ли-2, то ранее он базировался на аэродроме Девау, завершил свой лётный век в Храброво в 1976 году.

В апреле 1978 года мы перевезли его в район Дома офицеров (теперь там храбровская администрация), установили на постамент, где он благополучно простоял более 30 лет. Жизнь и патриотическое воспитание военнослужащих гарнизона и школьников с той поры вплоть до распада Советского Союза были связаны с этим самолётом».

Похоронен у дома

Валерий Цоколов также рассказал нам, что в начале 1980-х в Храброво несколько раз приезжал ветеран Великой Отечественной войны Юрий Николаевич Ванин, который летал на Ли-2. Он поведал авиаторам и учащимся, что в марте 1945 года его полку, базировавшемуся в Шауляе, поставили задачу произвести бомбёжку объектов Кёнигсберга. Самолёты Ли-2 с группой истребителей для прикрытия должны были подняться и дойти в итоге до аэродрома Powunden (Храброво), уже освобождённого к тому времени от немцев. Но погода в тот день не способствовала полётам, истребителей не задействовали, и пилоты на Ли-2 пошли на Кёнигсберг самостоятельно. Когда уже отбомбились, при отходе, их атаковали немецкие «ястребы».

Часть наших самолётов они подбили, и лётчики прыгали с парашютами и приземлялись в районе Храброво. Подбили и самолёт Ванина. Товарищ из его экипажа погиб, его похоронили у одного из домов в Powunden (Повундене). Но какого именно?

Искали эту могилу в 80-х и сам Ванин и военнослужащие — так и не нашли.

Украли крылья!

Что же касается самолёта-памятника, то после того как в начале 2000 годов воинскую часть перебазировали с аэродрома Храброво, его стали постепенно «раздевать»: сначала отпилили лопасти, потом разбили все окна, выломали двери, загадили салон.

«И как-то на очередном празднике я ветеранам сказал: или приведите его в порядок и он будет продолжать свою миссию как памятник боевых традиций, или передайте кому-нибудь — потому что нельзя издеваться над самолётом», - продолжает Валерий Цоколов.

«И тогда, это было в конце 2012 года, Гурьевский муниципалитет взял наш Ли-2 на баланс, обещав его отремонтировать и установить в посёлке Храброво перед школой, - вступает в разговор Борис Тонкачёв. - Но потом вмешалось руководство аэропорта, сказав, что они его отреставрируют и поставят перед новым аэропортом на въезде — это же пионер воздушно-транспортных судов в нашей стране! Ведь Ли-2 использовался как в военной авиации, так и в гражданской. Администрация Гурьевска согласилась и самолёт им передала.

Но потом финансовая группа аэропорта развалилась, пришёл новый руководитель, Александр Корытный, который заявил: «Забирайте этот ваш Ли-2, я не буду его устанавливать». И тогда наши ребята, которые работают в аэропорту, по разрешению командующего ВВС временно поставили его на стоянку военных самолётов в Храброво, для сохранности. Сами, своими силами, стали понемногу реставрировать. Меняли лонжероны, подкрашивали.

10 июля этого года я приехал на День части транспортного полка в посёлок Храброво, а мне ветераны говорят, что 5 июля со стоянки военных у самолёта украли крылья.

Ветераны-авиаторы подали заявление в «транспортную» полицию, в прокуратуру, а мы - командующему флота, в военную прокуратуру. Пришёл ответ по военной линии: мы ничего не знаем, самолёт не наш. А вот гражданская, «транспортная» полиция, нашла жуликов — и крылья нам вернули.

И теперь Подольский (Сергей Подольский — глава Гурьевского муниципального района, **- авт.**) хочет поставить Ли-2 возле французского магазина «Леруа Мерлен», который скоро откроется в Калининграде в конце улицы Невского, что после автозаправки. Но это неправильно! Какая связь между этим магазином и самолётом?

Подольский всеми силами старается сейчас избегать встреч с нами. Потому что знает: мы попросим его приехать к нам на сход ветеранов в Храброво, где ему заявят - хотим поставить самолёт здесь, у ДК, где он и стоял много лет!

По уму, Ли-2 - это реликвия, которая должна бы находиться как экспонат в Музее Мирового океана. Потому что самолёт этот и «полярником» был, над морями летал (зимой летали только на Ли-2). Но на сегодня музей не готов принять наш самолёт.

Значит, пусть реликвию вернут на место, в Храброво, где она и стояла».

Они заслужили!

«Военный аэродром Храброво имеет ещё одну историческую особенность, - говорит Борис Тонкачёв. - Когда Советский Союз распался, Калининградская область оказалась полностью оторванной от России, заблокированной, нас отрезали от всего. Административные вопросы решались исключительно воздушным способом. Об этом мало кто знает. Ведь у нас не было тогда парома, корабли Балтфлота стояли, «привязанные» к пирсу, надежда была только на транспортные военные самолёты. И мы израсходовали тогда все запасы топлива, н/з.

Люди летали без зарплаты по три месяца, но не уходили со службы. Мы сажали картошку возле аэродрома, чтобы только выжить.

Самолёты Ан-12 летали над Балтийским морем, так как прибалты не давали нам своё воздушное пространство. И попадали в Россию со стороны Петербурга. Так возили деньги, документы, оружие, вывозили нужные вещи. Мы не знали, сколько проживём в таком режиме.

Уже за одно это транспортному полку и людям, которые в нём служили, можно низко поклониться от всей морской авиации Балтийского флота. Они в трудную минуту сыграли роль мостика между Калининградской областью и Россией». ■

Ветераны морской авиации Балтфлота: Валерий Цоколов (справа) и Борис Тонкачёв в редакции «Гражданина».

У самолёта-памятника Ли-2 в Храброво в 1970-80 годы фотографировались целыми классами.

На братской могиле в посёлке Храброво. Слева ветеран Великой Отечественной войны Юрий Николаевич Ванин, воевавший на Ли-2.

«Мирный» для чемпионов

СТАДИОН «ПИОНЕР» (СЕЙЧАС «МИРНЫЙ» ПО ПРОСЬБЕ МЕЖДУНАРОДНОЙ ФЕДЕРАЦИИ ФУТБОЛА FIFA) ПРАКТИЧЕСКИ ГОТОВ К ПРИЁМУ ФУТБОЛИСТОВ, КОТОРЫЕ ПРИЕДУТ В КАЛИНИНГРАД НА ЧЕМПИОНАТ В 2018 ГОДУ И БУДУТ ПРОВОДИТЬ ЗДЕСЬ СВОИ ТРЕНИРОВКИ

ВЕКТОР РАЗВИТИЯ

Татьяна СУХАНОВА, фото автора

Работы по реконструкции стадиона «Мирный» завершатся в ближайшее время. Здесь уже появились современные футбольные поля с естественным покрытием, трибуны на 500 мест, парковки, бытовой корпус с раздевалками, душевыми и санузлами, помещения для хранения инвентаря и техники для обслуживания поля.

«Осталось совсем немного - положить верхний слой асфальта, кое-где доделать благоустройство, - пояснил журналистам **мэр города Александр Ярошук,** который проинспектировал завершение строительства этого объекта в минувшую пятницу. - Хорошо, что сегодня во время проверки идёт сильный дождь, мы смогли убедиться, что дренаж работает хорошо. Он отводит с поля всю лишнюю воду. Мы проверили раздевалки и другие объекты - они тоже готовы».

Градоначальник также заверил, что после проведения чемпионата мира эта тренировочная площадка станет использоваться для занятий юных спортсменов. В один из визитов на стадион «Мирный» с участием заместителя председателя Правительства РФ Виталия Мутко и главы региона Антона Алиханова было принято решение о создании академии футбола Калининградской области.

Школе останутся хорошее футбольное поле, комфортабельные раздевалки, удобные трибуны, освещение. А качество нового стадиона даст возможность улучшить и качество подготовки ребят. ■

О перерасчётах пенсии

ПЕРЕРАСЧЁТ ПЕНСИИ – ЭТО ИЗМЕНЕНИЕ РАЗМЕРА СТРАХОВОЙ ПЕНСИИ И ФИКСИРОВАННОЙ ВЫПЛАТЫ К НЕЙ В СВЯЗИ С ПРОДОЛЖЕНИЕМ ПЕНСИОНЕРОМ ОПЛАЧИВАЕМОЙ РАБОТЫ, ДОСТИЖЕНИЕМ ВОЗРАСТА 80 ЛЕТ, ИЗМЕНЕНИЕМ ГРУППЫ ИНВАЛИДНОСТИ, КОЛИЧЕСТВА ИЖДИВЕНЦЕВ, А ТАКЖЕ В СВЯЗИ С ДРУГИМИ ПРИЧИНАМИ

Пресс-служба ПФР

Перерасчёт страховой пенсии без заявления. Индексация

Размер страховых пенсий ежегодно с 1 февраля увеличивается за счёт увеличения стоимости пенсионного балла, размер которого устанавливается Правительством РФ в зависимости от индекса роста цен за прошедший год. Также увеличивается и размер фиксированной выплаты. С 1 апреля производится дополнительное увеличение стоимости пенсионного балла до величины, установленной Федеральным законом о бюджете Пенсионного фонда РФ.

Перерасчёт страховой пенсии работающим пенсионерам в беззаявительном порядке производится с 1 августа каждого года.

Указанный перерасчёт производится путём увеличения индивидуального пенсионного коэффициента. Многие пенсионеры после выхода на пенсию продолжают работать. В этом случае работодатели уплачивают за них в систему обязательного пенсионного страхования страховые взносы, с учётом которых органы ПФР производят перерасчёт размера страховой пенсии. Поскольку сумма взносов у каждого гражданина индивидуальна и зависит от размера официальной зарплаты, то и размер увеличения пенсии также индивидуален.

Законодательством установлено максимальное значение индивидуального пенсионного коэффициента, которое учитываются при беззаявительном перерасчёте страховой пенсии. Это значение зависит от того, формируются ли у пенсионера пенсионные накопления или нет:

3,0 – для пенсионеров, у которых в соответствующем году пенсионные накопления не формировались;

1,875 – для пенсионеров, у которых в соответствующем году пенсионные накопления формировались.

Беззаявительный перерасчёт размера фиксированной выплаты к страховой пенсии осуществляется в случае:

- достижения получателем страховой пенсии по старости возраста 80 лет (не распространяется на пенсионеров, которым до достижения возраста 80 лет фиксированная выплата повышена за инвалидность I группы);

- изменения группы инвалидности. Применяется к страховой пенсии по инвалидности. При этом увеличение фиксированной выплаты к страховой пенсии по старости возможно для инвалидов I группы, если фиксированная выплата не была повышена ранее при достижении 80 лет.

Перерасчёт выплат за счёт средств пенсионных накоплений

Гражданам, являющимся получателями накопительной пенсии или срочной пенсионной выплаты, с 1 августа каждого года в беззаявительном порядке осуществляется корректировка размера данных выплат по результатам инвестирования средств выплатного резерва, а также исходя из суммы поступивших страховых взносов.

Перерасчёт страховой пенсии по заявлению

Заявительный перерасчёт размера фиксированной выплаты к страховой пенсии осуществляется в случае:

- изменения количества нетрудоспособных членов семьи, находящихся на иждивении. При появлении у пенсионера нетрудоспособных иждивенцев устанавливается повышенная фиксированная выплата к страховой пенсии по старости и по инвалидности (учитывается не более трёх нетрудоспособных иждивенцев);

- приобретения необходимого календарного стажа работы в районах Крайнего Севера (15 календарных лет) и (или) приравненных к ним местностях (20 календарных лет) и (или) страхового стажа. Устанавливается повышенная фиксированная выплата к страховой пенсии по старости или по инвалидности;

- изменения категории получателей страховой пенсии по случаю потери кормильца. Например, ребёнок, получающий страховую пенсию по случаю потери кормильца за одного родителя и впоследствии потерявший второго родителя, имеет право на повышенную фиксированную выплату.

Перерасчёт страховой пенсии с учётом нестраховых периодов

Периоды работы, в течение которых за гражданина уплачиваются страховые взносы в Пенсионный фонд, называются страховыми. Наряду с ними существуют так называемые нестраховые периоды, когда гражданин не работает и за него работодатели не отчисляют взносы на обязательное пенсионное страхование, но его пенсионные права на страховую пенсию при этом формируются. К таким периодам, например, относятся периоды ухода за ребёнком до 1,5 лет, за инвалидами 1 группы, 80-летними гражданами, ребёнком-инвалидом, служба в армии по призыву. Как и страховые периоды, нестраховые засчитываются в стаж, и за них государство начисляет пенсионные баллы.

При совпадении периодов работы с нестраховыми периодами по желанию пенсионера учитывается один из них: либо работа, либо нестраховой период. На такой перерасчёт могут рассчитывать пенсионеры, которые имеют детей, невысокую заработную плату и (или) непродолжительный трудовой стаж.

Стоит учитывать, что за указанным перерасчётом пенсии следует обращаться только тем гражданам, кому она была назначена до 2015 года. При исчислении пенсий, назначаемых по новой пенсионной формуле с 2015 года, по закону выбирается наиболее выгодный вариант, поэтому в перерасчёте нет необходимости.

Данные перерасчёты производятся с 1-го числа месяца, следующего за месяцем, в котором принято заявление с документами. ■

Водотоки освободить!

ГЛАВА КАЛИНИНГРАДА ПРИКАЗАЛ ПРОВЕСТИ РЕВИЗИЮ СИСТЕМЫ ГОРОДСКОЙ МЕЛИОРАЦИИ И ЛИКВИДИРОВАТЬ НЕЗАКОННЫЕ ЗАГРАЖДЕНИЯ, ЧТОБЫ ИЗБЕЖАТЬ ПОДТОПЛЕНИЙ ДОМОВ

Юлия ЯГНЕШКО

В минувшие выходные выпало 45 мм осадков, а северо-западный ветер порывами до 26 м/с вызвал нагонные явления в Преголе, и её уровень поднялся до 98 см. Как рассказал на оперативном совещании у главы города **Владимир Машков, и.о. замглавы администрации, председателя комитета городского хозяйства Калининграда,** городская система не справилась с выведением воды и около 300 подвалов было подтоплено.

Только 28 октября в единую дежурно-диспетчерскую службу города поступило более 1,5 тысячи звонков. Воду откачивали из помещений больницы на Дзержинского, детской поликлиники №2 на Чернышевского, ТЭЦ-1. С улицы Зои Космодемьянской эвакуировали автомашины. На улице Клавы Назаровой выложили мешками с песком подходы к пяти домам, которые оказались окружены водой.

Самая критическая ситуация - на Дзержинского, 140. Вода поднялась на 30 см выше фундамента. Людям предложили переселяться в маневренный фонд, но они отказались. Поэтому спасатели на лодках помогали жильцам добираться к дому.

К субботе должна установиться сухая погода, и специалисты надеются, что подтопления прекратятся.

«Эту проблему необходимо решать комплексно, - сказал **глава Калининграда Александр Ярошук,** выслушав доклад. - Я только что вернулся с совещания у губернатора, где главы муниципалитетов, специалисты по мелиорации и МЧС обсудили ситуацию. Наш «Гидротехник» чистит лишь мелкие городские «сосуды», а «артерии» не пропускают воду дальше, и она расходится по городу».

Прочистка заиленных рек является федеральным полномочием, только субвенции на это не выделяются.

Губернатор области Антон Алиханов обещал помощь и уже в 2018 году приобрести хотя бы самую необходимую технику.

Пока же глава Калининграда поручил немедленно убрать с каналов и ручьёв заграждения, которые граждане незаконно установили, обустраивая подъезды к своим домам или предприятиям. Одни уложили трубы меньшего диаметра, другие и вовсе просто засыпали водотоки.

«Юридические вопросы будем решать потом, - добавил глава. - Сейчас нужно подготовиться к весне».

И поблагодарил всех, кто оперативно помог справиться с последствиями неблагоприятных погодных условий. ■

Лапы и хвост – вот мои документы

В СКОРОМ ВРЕМЕНИ ВЛАДЕЛЬЦЕВ ДОМАШНИХ ЖИВОТНЫХ, ВИДИМО, ОБЯЖУТ РЕГИСТРИРОВАТЬ СВОИХ ПИТОМЦЕВ. ПРОЦЕСС ЭТОТ, СКОРЕЕ ВСЕГО, БУДЕТ ПЛАТНЫМ

Юлия КОЗАЧЕНКО

Вводить регистрацию животных будут постепенно, с объявлением переходного периода. На своё усмотрение хозяин питомца также сможет его чипировать. Такую меру введут для того, чтобы уменьшить количество недобросовестных владельцев, которые выбрасывают своих питомцев на улицу.

Содержание собаки - удовольствие не из дешёвых. Нужно её кормить, водить к ветеринару, делать прививки. Получается, регистрация собаки – дополнительная нагрузка на семейный бюджет.

Если кому-то это будет не по карману, бездомных собак на улицах города может стать ещё больше.

«Конечно, такой всплеск в самом начале введения закона может произойти. Зато потом, когда человек захочет завести собаку, он будет делать это более осознанно и ответственно», - считает **Наталья Галяс, председатель калининградской региональной общественной организации помощи бездомным животным «Право на жизнь».** - Кроме того, нужно сделать так, чтобы для социально незащищённых слоёв населения животных регистрировали бесплатно».

Кейси – озорная и добрая.

Госдума рассматривает проект закона об ответственном обращении с животными. Он направлен на борьбу с жестоким обращением с братьями нашими меньшими.

В добрые руки

В Калининградской области насчитывается более 4 тысяч бездомных животных. Конечно, все они найти дом вряд ли смогут, но некоторым всё же выпадает шанс приобрести новую семью.

В Калининграде и области существуют только частные приюты, которые содержатся на добровольные пожертвования. Один из них - «Тимвилль». В общей сложности под кураторством приюта более сотни животных. И за всем этим количеством собак ухаживают 3 человека.

«Мы занимаемся в основном сбитыми на дороге животными, - рассказывает **Ольга Добрянская, руководитель приюта «Тимвилль.** - Если собака попала в беду, мы её забираем, лечим и подыскиваем ей дом. Конечно, забирают животных плохо, поэтому их так много. Все наши собаки стерилизованы, привиты и обработаны, а также вакцинированы от бешенства».

Чтобы подобрать себе собачку, нужно позвонить в приют и приехать посмотреть всех животных. «Собак мы отвозим новому хозяину сами, - говорит Ольга Добрянская. - При этом смотрим, в каких условиях будет находиться животное. Если возле дома, то во дворе должна быть будка, если в квартире, то в какой именно».

В приюте все собаки хотят найти свой дом. Но есть такие, кому он необходим в первую очередь. Это несколько маленьких собачек, которые могут не пережить эту зиму в вольерных условиях - им будет очень холодно.

Ищут дом

Масяня – была ранена и попала в приют, где её выходили и вылечили. Это маленькая рыжая собачка (размером с кошку), которая хочет найти дом. Ей около 2 лет, очень дружелюбная и ласковая.

Пират – сотрудники приюта нашли его в лесу. Сейчас Пират ищет нового хозяина, которому он станет преданным другом.

По всем вопросам можно обращаться к Ольге Добрянской (тел. 8 952 116 01 93). А чтобы поближе познакомиться с питомцами, заходите на страницу приюта «Тимвилль» в «ВКонтакте» - vk.com/timville.

Руководитель приюта «Дружок» Галина Головко рассказала нам, что за три года существования её приюта для многих животных удалось найти новый дом. Сейчас приют расширяется, и понемногу реализовываются задуманные планы.

«Пока у нас только 35 питомцев, - говорит Галина Головко. - В связи с переездом на новое место мы стараемся новых собак не набирать. Дело в том, что мы взяли кредит и купили хутор в посёлке Талпаки. Специально искали такое место, чтобы не было соседей, чтобы рядом была дорога и имелась просторная территория для наших собак. Сейчас приют строится, и уже на новое место перевезём всех животных. В планах у нас - строительство зоогостиницы, чтобы приют не стоял с вечно протянутой рукой. Зоогостиница — это место, куда за определённую сумму можно отдать животное на время, когда его не с кем оставить. А для приюта мы стремимся сделать цивилизованный, настоящий, со всеми условиями, дом для собак. Строим хорошие вольеры, готовим специально оборудованную площадку для выгула».

Кети – добродушная и весёлая.

Слива – верный друг и защитник.

Часто в приют «Дружок» попадают собаки, сбитые машинами, выброшенные хозяевами или раненые. Сотрудники приюта стараются максимально помогать всем животным. Неравнодушные люди порой сами проявляют инициативу - лечат, что стоит немалых средств. Некоторые везут в клинику, а когда узнают, сколько стоит лечение - обращаются в приют. В таких случаях в группе приюта «Дружок» в «ВКонтакте» открывается сбор, где с помощью добрых людей собираются деньги на лечение таких животных.

«Люди, бывает, находят животное и звонят нам, не зная, куда его деть. Мы, конечно, забираем. Потому что понимаем: если мы не возьмём и не поможем, оно просто погибнет. Лечим, а после этого большая часть найдёнышей остаётся в приюте. Но мы тоже просим не бросать всё на нас. Если уж взялись помочь, то пусть стараются искать таким собакам новый дом», - говорит Галина Головко.

В приюте «Дружок» есть в том числе **две собачки - Вишня и Слива** - им сейчас по два года. Ручные, очень ласковые. Родились на стройке, сотрудники приюта практически вырвали их из рук людей, которые хотели их убить.

Ещё щенками **Кейси и Кети** выбросили на улицу в коробке. Они милые, застенчивые и очень добрые. Ищут новый дом и любящего хозяина.

Лора – такса. Ждёт своих хозяев в приюте уже 3 года. Очень хочет найти свой дом.

Вишня – преданная и ласковая собака.

Приют «Дружок» принимает все формы помощи. Если, например, кто-то не может взять к себе домой собаку, но очень хочет ей помочь, можно это животное спонсировать полностью или частично: оплачивать для неё корм, лечение, или просто приезжать, общаться, гулять. Сейчас уже троих собак взяли под патронат.

Также приют устраивает воскресники. Все желающие могут приехать и помочь своими руками в уборке, либо что-то починить или подправить. Каждому неравнодушному человеку в приюте «Дружок» будут рады.

По всем вопросам можно обращаться к Галине Головко (тел. 8 911 456 57 47). А дополнительную информацию можно найти на странице в «ВКонтакте» - vk.com/priut_drujok. ■

Перерасчёт пенсии - по заявлению

В КАЛИНИНГРАДЕ И ОБЛАСТИ ВНОВЬ АКТИВИЗИРОВАЛИСЬ МОШЕННИКИ, ЖЕЛАЮЩИЕ ОБМАННЫМ ПУТЁМ ВЫВЕДАТЬ У ПЕНСИОНЕРОВ РЕКВИЗИТЫ ИХ БАНКОВСКОЙ КАРТЫ

Так в отделение Пенсионного фонда обратился житель Калининграда. Мужчина рассказал, что ему на городской телефон позвонил сотрудник ПФР и сообщил о положенном перерасчёте пенсии. Чтобы перевести «увеличенную» пенсию, «сотруднику» необходимо знать номер банковской карты.

ПФР обращает внимание граждан, что перерасчёт осуществляется в заявительном порядке. Любая работа с населением производится сотрудниками ПФР только в клиентских службах, а не по телефону. Специалисты не ходят по домам пенсионеров, за исключением случаев, когда гражданин самостоятельно не может добраться до территориального органа ПФР, посещение осуществляется по заявлению пенсионера. По телефону персональные данные специалистами не запрашиваются. ■

Рис. Игоря Пащенко

ОБЪЯВЛЕНИЕ

Домашний мастер – квартирный ремонт, уборка квартир, электрика, водопровод, канализация, дымоходы, котлы, колонки, плиты. **Тел. 75-71-04.**

КБ МАСТЕР
Россия, 236008, г. Калининград, ул. Чехова, 1а,
E-mail: MasterKB@mail.ru
Безгодов Андрей Арнольдович
Индивидуальный предприниматель
РЕМОНТ
Триколор ТВ
Любой теле- и радиоаппаратуры
Видеокамер, фотоаппаратов
Мелкой бытовой техники, стиральных и посудомоечных машин, холодильников
Стационарных и сотовых телефонов
Промышленной автоматики
Техническое освидетельствование
(4012) 36-58-82, 8-981-475-54-81
РЕКЛАМА

ЛЕТОПИСЬ МОЕЙ УЛИЦЫ

Улица Горького или Samitter allee-2

О НЕРАВНЫХ БРАКАХ, О ТОМ, К ЧЕМУ ПРИВОДИТ ЖАЖДА ВЛАСТИ, О ПАТРИОТАХ И ГЕРОЯХ И ТЕХ, КТО МОЖЕТ ЖИТЬ, ТОЛЬКО ПЫЛАЯ…

(Продолжение. Начало в №16 от 26 октября 2017 г.)

Юлия ЯГНЕШКО

Спустившись с моста, проходящего над путями на Зеленоградск, где мы расстались в прошлый раз, подходим к зданию №113 из красного клинкерного кирпича. Его построили в конце 19 века для народной школы, в которой учились дети из бедных семей. Им преподавали Закон Божий, родной язык, математику, географию, историю и давали основы профессий.

Эта школа носила имя богемского короля Оттокара, который в 13 веке основал наш город. «Прошёл до горы, на которой стоит замок Кёнигсберг, задумав там воздвигнуть замок для защиты веры», - пишет тевтонский летописец Пётр из Дуйсбурга.

После Второй мировой войны в этом строении открыли среднюю школу №7. Когда же её переместили по новому адресу, туда въехал краеведческий музей (сентябрь 1972 года) и располагался там до 1991 года. Сейчас тут школа искусств Ленинградского района имени великого польского композитора Шопена.

Потомок нашего Рюрика

Что же касается Оттокара II Пржемысла, основателя нашего города и человека, именем которого была названа школа, то он правнук императора Фридриха Барбароссы и венгерского короля Белы III. Корни его генеалогического древа ведут к самому князю Рюрику.

За то, что в правление Оттокара корона не нуждалась в финансах (как раз открылись серебряные рудники), этого короля, чуть приукрасив, чехи прозвали «Золотым».

Звали его и «Железным». Он первым из монархов облачался в доспехи во время битвы. Но главное: не имея прав на корону (Оттокар был вторым сыном короля Вацлава I), добился её! В 14 лет ради власти пошёл на заговор против отца (тот бросил его в тюрьму, потом простил и выпустил с подарком в виде маркграфства), а в 19 лет, чтобы занять венский престол, женился на сестре австрийского короля, которой было почти 50...

Но тут умер старший брат Оттокара, и путь к чешскому трону освободился. В 1253 году почил и Вацлав I, и Оттокар стал королём.

Старая и бездетная жена теперь его тяготила. Чтобы получить развод, Оттокар отправился крестить пруссов в Самбию. Ведь война с язычниками считалась делом богоугодным. В награду Папа Римский освободил короля от брачных уз.

В 1261 году Оттокар снова женился, на этот раз на дочери русского князя Ростислава Михайловича Кунигунде. Она родила ему сына. Жить да жить! Но Оттокар желал стать императором Священной Римской империи. Началась война, и в августе 1278 года он погиб в битве. Его останки находятся в Праге в соборе Святого Вита.

Одолел Наполеона

В конце улицы Горького (до пересечения с 3-й Большой Окружной) находится форт №4 «Гнейзенау», 1876-82 гг. постройки, названный по имени прусского генерал-фельдмаршала.

Граф Август фон Гнейзенау (1760-1831) был патриотичным высокообразованным человеком. В 1807 году он, будучи комендантом Кольберга (сейчас это польский Колобжег), руководил его обороной. Французы покорили всю Пруссию, но Кольберг взять не смогли!

Ещё Гнейзенау участвовал в реформе прусской армии. С его подачи наказания, унижающие достоинство человека, отменили, а любой солдат, даже неблагородного происхождения, но талантливый в военном деле, мог с тех пор стать офицером.

В 1813 году Гнейзенау возглавил штаб Силезской армии генерала Блюхера. Генерал его ценил. Как-то в одной компании спросил: «Можете поцеловать свою голову?» Нет, конечно! «А я могу!» - сказал Блюхер и поцеловал Гнейзенау.

Также Гнейзенау отличился в битвах при Лейпциге и Ватерлоо, а в 1830 году стал главнокомандующим прусской армией.

Прямой наводкой

Во время штурма Кёнигсберга в 1945 году форт №4 находился в полосе удара 50-й армии генерал-лейтенанта Озерова. Советские солдаты подступили к нему в полдень 6 апреля. Но сложить оружие комендант отказался. Тогда форт блокировали и стали готовиться к штурму.

Бой начался утром 7 апреля. Участвовал в нём и сержант Берёзкин. Он вывел своё отделение в тыл врага, первым ворвался в немецкий ДОТ, прикрывавший подход к форту, и очередью из автомата сразил шестерых гитлеровцев. Ещё троих уничтожил в рукопашной схватке. За смелость Михаила Берёзкина позднее удостоили звания Героя Советского Союза.

Краевед Авенир Овсянов рассказывал, что в какой-то момент ворота форта вдруг открылись, и на мост выбежали несколько фашистов с поднятыми руками. Наши солдаты тут же проникли внутрь и вынудили остальных капитулировать.

Сейчас форт разрушен и порос бурьяном. Но штурм тут практически ни при чём. Подсчитали, что тогда наша артиллерия сделала 100 прямых попаданий по укреплениям, но сквозных было только 9. Это уже в мирное время сапёры тренировались на строениях форта разрушать долговременные оборонительные укрепления противника.

Но в уцелевших частях ещё видна безупречная кирпичная кладка, сохранились подземные галереи и отверстия для подачи боеприпасов на верхние ярусы.

Если кто-то из наших читателей решится посетить форт, то рекомендуем подумать о технике безопасности. Неплохо захватить с собой тёплую одежду, устойчивую обувь и фонари.

Только горение!

Сегодня улица носит имя писателя Максима Горького (1868 — 1936). Но это псевдоним, настоящее имя — Алексей Пешков. Кстати, псевдонимов у литератора было три десятка. Для фельетонов, к примеру, - «Иегудиил Хламида».

Родился будущий писатель в Нижнем Новгороде, в семье краснодеревщика. Ему было только 4 года, когда он заразился холерой. Отец сумел его выходить, но, увы, заболел сам и умер. Вскоре умерла и мама.

Алёшу воспитывал дед-купец. Да только разорился и сошёл с ума. Мальчика отдали в ученики сапожнику, потом чертёжнику, он торговал иконами, был поварёнком на пароходе.

Мечтал поступить в университет, но пришлось скитаться и батрачить. И вот в 1892 году тифлисская газета «Кавказ» опубликовала его первый рассказ «Макар Чудра». Первый сборник очерков и рассказов назвали уже событием в литературе. И избрали Горького почётным академиком по разряду изящной словесности. Но царь аннулировал выборы. Ведь писатель участвовал в антимонархическом движении.

Последовали арест и высылка. И эмиграция, в которой он собирал средства для новой революции в России. В Лондоне Горький познакомился с Лениным. Переписывался с ним, спорил, доказывая, что революцию нужно соединять с просветительством и гуманизмом.

Революцию 1917 года Горький принял, но из-за своих взглядов вынужден был на время уехать из России. Когда вернулся, занялся новым «культурным строительством». Ведь он был уверен, что есть лишь две формы жизни: гниение и горение. Трусливые и жадные изберут первую, мужественные и щедрые — вторую. ■

Бывшая школа имени Оттокара.

Дом по Горького, 120 украшен современной живописью.

АФИША

Музей «Фридландские ворота»
www.fvmuseum.ru

Экспозиции:

Музей истории города «Фридландские ворота» - история города от его основания до настоящего времени (6+).

«Виртуальные прогулки по улицам Кёнигсберга» - мультимедийная программа, посвящённая истории города кон. XIX – нач. XX вв. (6+)

Выставочный зал с уникальным голографическим фильмом (8+).

Бомбоубежище - аудио-визуальная экспозиция «Эхо войны» (7+).

Выставки:

«Фридрих Август Штюлер и его архитектурное наследие» - совместный международный выставочный проект с музеями города Мюльхаузен (Тюрингия, Германия) (6+).

«Город чистого разума» - отображение истории городского пейзажа Кёнигсберга от начала XVII века до конца 30-х годов XX века (6+).

4 ноября — приглашаем семейную аудиторию в самостоятельное **путешествие по музею с путеводителем (6+).**

Подробности по телефону 64-40-20.
Адрес: ул. Дзержинского, 30 (пересечение с пр. Калинина)

Калининградский зоопарк
www.kldzoo.ru

До **4 ноября** - акция: принеси в зоопарк тыкву и получи билет со скидкой! (взрослый — за 50 руб., ребёнок — бесплатно). А 4 ноября во время праздника **«Тыквенный рай»** в 13.00 состоится череда показательных кормлений животных подаренными тыквами!

5 ноября в 11.00 **«Прогулка с директором»** - экскурсию из цикла «Другой зоопарк» проведёт руководитель Калининградского зоопарка Светлана Соколова. Вы узнаете: Сколько вольеров будет у сурикатов? Где берут муравьёв для муравьедов? Зачем орангутанам одеяла? А также получите ответы на многие другие не менее интересные вопросы. (12+) Продолжительность прогулки около 2 часов.

Стоимость участия: 50 руб./чел. + входной билет

Цена входных билетов: взрослый – 270 руб., пенсионный / студенческий – 100 руб., детский – 50 руб., дети до 3-х лет – бесплатно.

Время работы зоопарка: с 9 до 17 часов (кассы закрываются на час раньше).
Подробная информация по телефону 21-89-14.

Адрес редакции и издателя: 236040, Калининград, пл. Победы, 1, 4-й этаж, каб. №№472, 473
Тел. 21-48-07, тел./факс 93-68-07
E-mail: gazetaklgd@mail.ru
Сайт: www.grazdanin-gazeta.ru

Директор и главный редактор газеты «Гражданин» **Г.И. ЧЕРНЫШЁВА**

Учредитель - администрация городского округа «Город Калининград»

Газета зарегистрирована Управлением ФС по надзору в сфере связи, информационных технологий и массовых коммуникаций по КО. Свидетельство ПИ № ТУ39-00168 от 10.04.2012 г.
Бесплатно

Отпечатано в ФГУП «Издательство и типография газеты «Страж Балтики» Минобороны России, г. Калининград, ул. С. Тюленина, 15.
Заказ 3589.
Время подписания в печать 01.11.17 г.: по графику – 18.00, фактическое – 17.30
Дата выхода в свет: 02.11.2017 г.

Распространяется по почтовым ящикам г. Калининграда.
Редакция знакомится с письмами читателей, не вступая в переписку.
Рукописи не рецензируются и не возвращаются.
Материалы, помеченные знаком (нр), публикуются на правах рекламы.
За содержание рекламных материалов редакция ответственности не несёт.